Biblioteca municipală
Tîrgu-

PROLETARI DIN TOATE ȚĂRILE, UNIȚI-VĂ!

Sportul

ZIAR AL CONSILIULUI NATIONAL PENTRU EDUCATIE FIZICA ȘI SPORT

ANUL XXIX — Nr. 7 466 | 4 PAGINI 30 BANI | Simbătă 7 iulie 1973

ÎN SPIRITUL HOTĂRÎRII PLENAREI C. C. AL P. C. R. DIN 28 FEBRUARIE – 2 MARTIE

O MARE COMPETIȚIE DE MASĂ, CU CARACTER REPUBLICAN, PENTRU TINERETUL NOSTRU

Hotărîrea Plenarei C.C. al P.C.R. din 28 februarie — 2 martie 1973 a trasat drept sarcină Consiliului Național pentru Educație Fizică și Sport ca, **împreună cu instituțiile de stat și organizațiile obștești cu atribuții în acest domeniu de activitate, să inițieze o competiție de masă cu caracter republican, adresată pionierilor, elevilor, studenților, militarilor, tinerilor muncitori și țărani, care să înceapă în unitățile de bază ale mișcării sportive, să cuprindă etape comunale, orășenești, județene și interjudețene, încheindu-se, la fiecare 2 ani, cu finala pe țară.**

Ideea urmărită în documentul de partid era, fără îndoială, aceea de a oferi ÎNTREGULUI TINERET **posibilitatea de a se întrece într-un concurs de durată, avînd un caracter de regularitate și deținînd meritul indiscutabil de a crea emulație și interes în rîndul maselor.**

În spiritul stilului de muncă recomandat în documentul de partid, acela al unei colaborări permanente cu organele și organizațiile adiacente mișcării sportive, **a fost alcătuit un colectiv format din reprezentanți ai C.N.E.F.S., U.G.S.R., U.T.C., U.A.S.C.R., C.N.O.P., U.C.E.C.O.M., U.N.C.A.P., M.A.N. și M.I., care — după ce a consultat un larg cerc de specialiști, din diferite domenii de activitate — a elaborat regulamentul competiției, publicat integral în pagina a 2-a a ziarului nostru.**

Profesorii de educație fizică, antrenorii și instructorii, tehnicienii mișcării sportive sînt invitați ca, pînă la 1 august 1973, să-și spună părerea asupra lui, să sugereze eventualele îmbunătățiri ce i se pot aduce, comunicînd punctul lor de vedere **Secției organizare-control a C.N.E.F.S. sau redacției ziarului „Sportul".**

Proiectul de regulament, prezentat Biroului Executiv al C.N.E.F.S., a fost completat, în redactarea sa finală, cu observațiile și propunerile tuturor organelor și organizațiilor cu atribuții în domeniul sportului, existînd un acord unanim asupra lui.

Apreciem că noua competiție sportivă de masă, cu caracter republican, răspunde cerințelor Hotărîrii, fiind concepută — din punct de vedere al conținutului și structurii sale — **ca o largă acțiune de masă pentru copii și tineret, adresîndu-se tuturor celor care nu sînt legitimați într-o grupare sportivă.** Ea reușește să realizeze **o mai bună desfășurare a întrecerilor sportive de masă, pe grupe de vîrstă și pe ocupații, înlăturînd, în același timp, paralelismul existent între diferitele acțiuni care se adresau acelorași colectivități.** În formula propusă, competiția de masă cu caracter republican înglobează unele manifestări cu caracter tradițional, existente în prezent („Cupa tineretului de la sate", „Săniuța de argint", „Vointiadele", cupe ale sindicatelor ș.a.), realizîndu-se o întrecere de amploare, cu un pronunțat caracter unitar.

Ramurile de sport cuprinse în programul ei cunosc o largă răspîndire în rîndurile copiilor și tineretului, sînt accesibile categoriilor de vîrstă respective, nu ridică probleme prea complicate, legate de instruirea participanților, se pot desfășura — în general — pe tot cuprinsul țării și dispun de condițiile materiale necesare.

În sfîrșit, competiția nu aduce perturbări în desfășurarea normală a întrecerilor interne prevăzute în calendarul sportiv central.

Ținînd seama de toate acestea, putem nutri speranța fermă că ea va cunoaște o mare popularitate, va înregistra un succes deplin, va constitui, de-a lungul anilor, un nesecat rezervor de talente pentru sportul de performanță românesc.

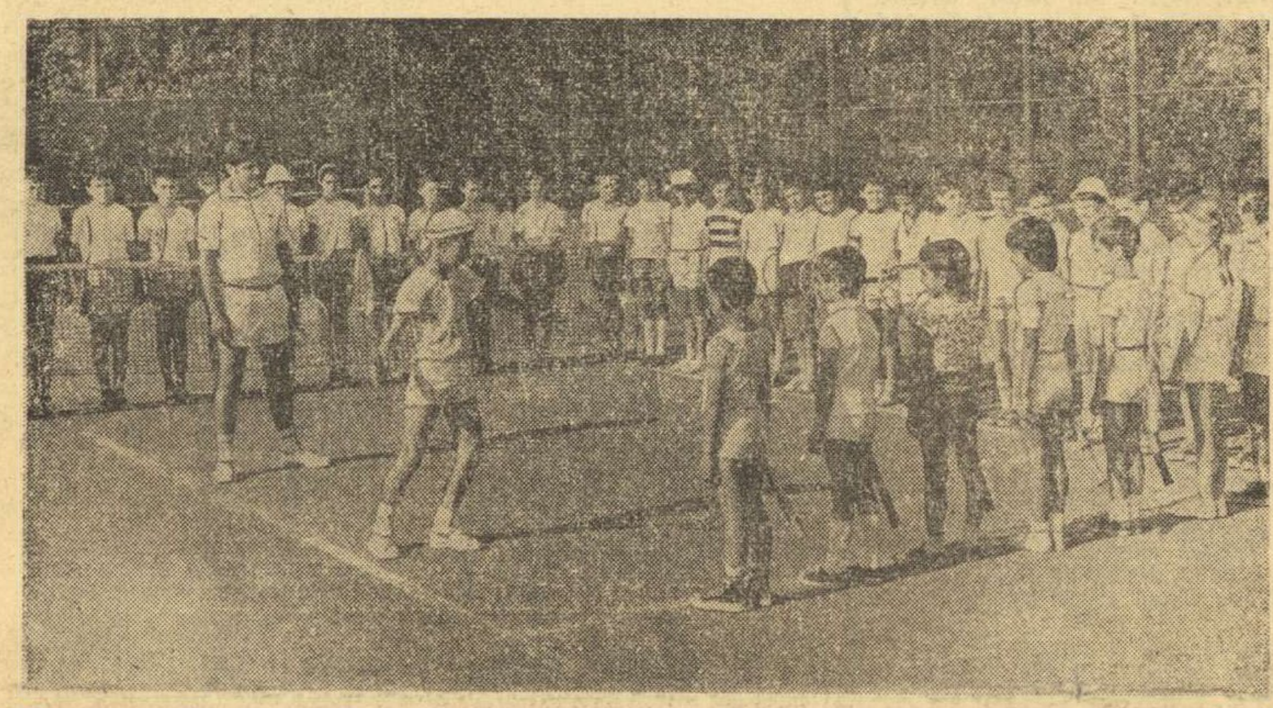

Centrul de tenis pentru copii al clubului Steaua desfășoară o laborioasă activitate printre micii iubitori ai sportului alb din Capitală. Aici își încep drumul spre viitoarele succese mulți prichindei care visează la gloria lui Ilie Năstase. De pregătirea lor se ocupă antrenorul Dumitru Viziru

Foto: Theo MACARSCHI

ADUNAREA GENERALĂ A COMITETULUI OLIMPIC ROMÂN

Vineri, 6 iulie a. c., a avut loc Adunarea generală a Comitetului Olimpic Român, la care au participat membri ai C.O.R., reprezentanți ai unor organizații și instituții cu atribuții în domeniul sportului, antrenori, sportivi fruntași, alți invitați.

Adunarea generală a ales ca președinte al C.O.R. pe general locotenent **Marin Dragnea,** prim-vicepreședinte al C.N.E.F.S., iar ca vicepreședinți pe conf. dr. Emil Ghibu, secretar al C.N.E.F.S., ing. Lia Manoliu, campioană olimpică, Miron Olteanu, secretar al C.N.E.F.S., Alexandru Siperco, membru C.I.O. pentru România, și Ion Tulpan, președintele Federației române de baschet, care constituie Biroul C.O.R. Din Birou mai fac parte Anghel Vrabie, secretar general al C.O.R. și Ion Păun, secretar general adjunct. De asemenea, au fost cooptați noi membri ai C.O.R.: reprezentanți ai organizațiilor cu atribuții în domeniul sportului de performanță, maestre emerite ale sportului, alți specialiști.

În continuare, general lt. Marin Dragnea a prezentat „Programul de pregătire pentru Jocurile Olimpice din anul 1976". Întocmit pe baza Hotărîrii Plenarei C.C. al P.C.R. cu privire la dezvoltarea continuă a educației fizice și sportului, acest program prevede obiectivele principale ale pregătirii în vederea participării la J.O. din 1976, sarcinile ce revin C.O.R. și federațiilor sporturilor olimpice, cît și măsurile organizatorice ce se impun pentru ca sportul românesc să fie reprezentat la un înalt nivel valoric.

La punctul următor al ordinei de zi, conf. dr. Emil Ghibu a prezentat o informare asupra stadiului pregătirii sportivilor selecționați în loturile olimpice, la jumătatea primului an al ciclului olimpic 1973/1976.

Participanții la dezbateri au subliniat necesitatea concentrării eforturilor în vederea desfășurării unei intense munci politico-ideologice și unei activități susținute de pregătire a sportivilor selecționați în loturile olimpice, pentru realizarea integrală a obiectivelor propuse.

UN MARE EVENIMENT SPORTIV AL ANULUI

100 DE SPORTIVI AI CLUBULUI STEAUA VOR PARTICIPA LA SPARTACHIADA DE VARĂ A ARMATELOR PRIETENE

Carol Corbu *va fi unul dintre marii protagoniști ai întrecerilor atletice din cadrul Spartachiadei*

Una dintre cele mai mari competiții sportive ale acestui an postolimpic o constituie Spartachiada de vară a armatelor prietene. Intrată în tradiție, această competiție — care are loc din 4 în 4 ani — se află acum la cea de a treia ediție, care **se va desfășura între 2—11 septembrie în mai multe orașe din Cehoslovacia** (Praga, Olomouc, Brno, Banska—Bistrica, Bratislava, Trencin, Zilina, Plsen și Liberec).

Spartachiada programează întreceri la 10 ramuri sportive: atletism, baschet, box, ciclism, gimnastică, handbal, haltere, natație, tir și volei.

La ediția din acest an și-au anunțat participarea selecționate sportive militare din 12 țări: **Bulgaria, Cehoslovacia, R.P.D. Coreeană, Cuba, R.D. Germană, R.P. Mongolă, Polonia, Somalia, România, Ungaria, Uniunea Sovietică și R.D. Vietnam** Din componența acestora fac parte campioni și medaliați olimpici, mondiali și europeni, numeroși alți performeri de certă valoare, posesori ai unor prestigioase cărți de vizită în arena internațională.

România va fi reprezentată la Spartachiada de vară a armatelor prietene de către sportivii clubului Steaua. Delegația care va face deplasarea în Cehoslovacia va cuprinde **peste 100 de sportivi, 10 arbitri, antrenori, medici și conducători.** Dintre sportivi menționăm pe atleții **Carol Corbu, Nicolae Perța, Ion Găsitu și Ion Lupan,** halterofilii **Fiți Balaș, Gheorghe Stoicescu** și **Vasile Deac,** gimnaștii **Petre Mihaiuc** și **Mircea Gheorghiu,** cicliștii **Petre Dolofan** și **George Negoescu,** boxerii **Victor Zilberman** și **Marian Lazăr,** trăgătorii **Petre Sandor, Ilie Codreanu** și **Teodor Coldea,** înotătorul **Marian Slavic,** precum și **componenții echipelor de baschet, handbal și volei ale clubului Steaua.**

La cea de a doua ediție a Spartachiadei de vară a armatelor prietene, care a avut loc la Kiev, în anul 1969, sportivii militari români au obținut locul trei în clasamentul pe națiuni. Ei sînt hotărîți să se înscrie și în acest an printre protagoniștii competiției, pregătindu-se intens pentru a avea o cît mai bună evoluție.

GALE DE SELECȚIE LA CRAIOVA

44 de boxeri juniori în luptă pentru un loc în echipele ce vor reprezenta țara noastră la „Turneul prietenia" și în meciul cu S.U.A.

Azi și miine la Craiova va avea loc o frumoasă sărbătoare pugilistică: se aniversează semicentenarul boxului craiovean. Cu acest prilej, federația de specialitate organizează, cu concursul organelor sportive locale, două gale la care vor participa cei mai buni 44 de boxeri juniori din întreaga țară. Examenul la care sînt supuși tinerii sportivi a fost inițiat și în vederea alcătuirii celor două echipe ce vor reprezenta țara noastră la „Turneul prietenia", care va avea loc la Galați între 6—12 august. De reținut că pugiliștii juniori aflați la ora actuală în cea mai bună formă vor fi incluși în echipa de tineret a României pentru întîlnirea de la 19 iulie cu reprezentativa S.U.A., la București.

ASTĂZI ÎNCEPE EDIȚIA 1973 A „REGATEI SNAGOV" LA CAIAC-CANOE

SPORTIVI DIN 14 ȚĂRI LA STARTUL UNUI VERITABIL FESTIVAL NAUTIC

- ● Opinii ale unor antrenori români și străini înaintea competiției ● Ivan Patzaichin — capul de afiș al lotului român ● În programul zilei: seriile și finalele probelor olimpice

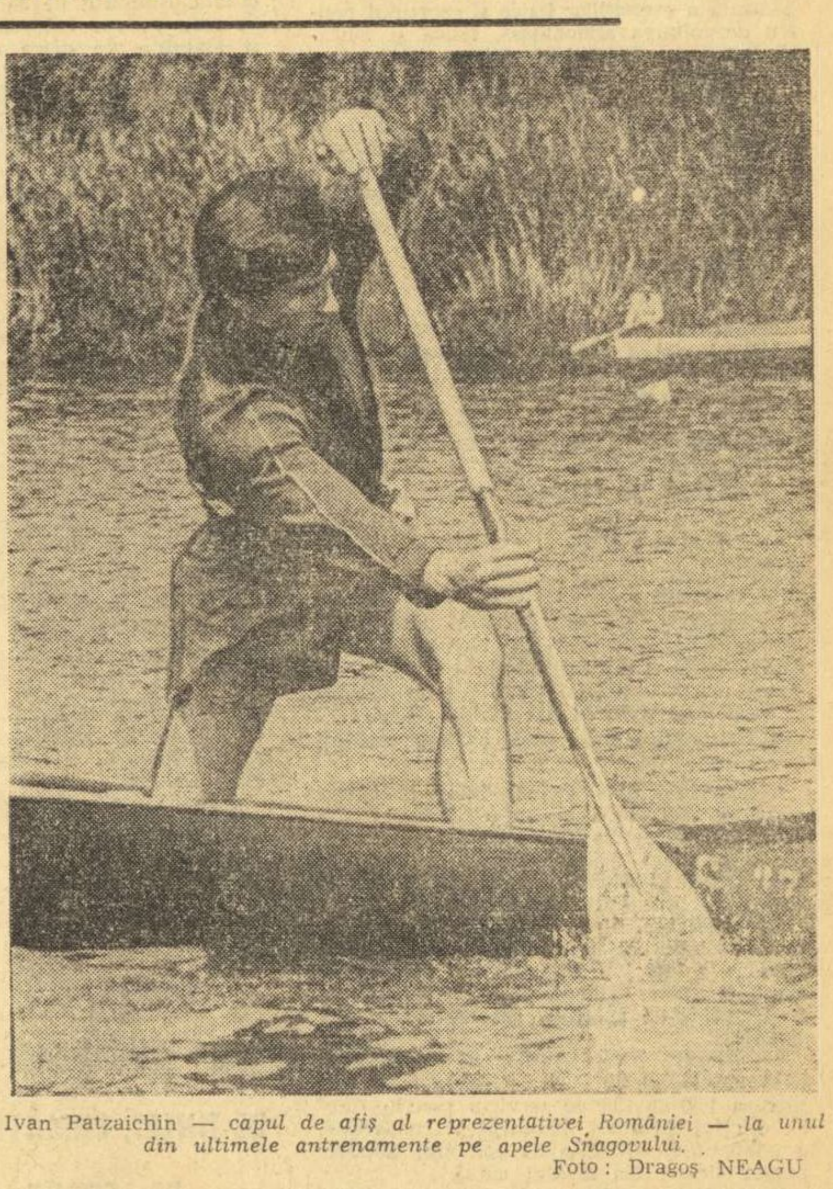

Ivan Patzaichin — *capul de afiș al reprezentativei României — la unul din ultimele antrenamente pe apele Snagovului.*

Foto: Dragoș NEAGU

Ieri, de dimineață, am luat drumul Snagovului pentru a ne nota cîteva dintre ultimele amănunte care precedau regata internațională de caiac-canoe. Credeam că vom sosi suficient de devreme pentru a „prinde" sportivii înainte de lansarea ambarcațiunilor pe apă și, în primul moment al sosirii noastre la baza nouă, liniștea nefirească ne-a făcut să bănuim că sosisem chiar prea devreme. Ne înșelasem însă... Cu toată ora matinală, aproape toți participanții la ediția 1973 a „Regatei Snagov", care începe astăzi, se aflau pe apă! O puzderie de caiace și de canoe, o sumedenie de șalupe și o mulțime de sportivi alcătuiau un adevărat du-te-vino între baza nouă și turnul de control unde, cu cronometrele într-o mînă și „port-vocea" în cealaltă, antrenorii români și străini urmăreau antrenamentele elevilor lor.

Freamătul caracteristic ultimelor pregătiri de dinaintea unei competiții de anvergură, balizajul pistelor de concurs, turnul de sosire împodobit sărbătorește cu steagurile celor 14 țări participante la regată — totul dovedea că întrecerile sînt așteptate cu deosebit interes, că organizatorii s-au străduit (și au reușit!) să asigure cele mai bune condiții și că atît antrenorii, cît și sportivii, chiar dacă trăiesc emoțiile primelor starturi, își desfășoară cu febrilitate ultimele pregătiri.

Garnitura Bulgariei, sosită la 9 în Gara de Nord, se afla deja pe apele Snagovului la 10,30! Secretarul general al federației de specialitate bulgare, **prof. Nicola Velev,** ne spunea: **„Pentru noi, ca de altfel și pentru celelalte țări participante la „Regata Snagov", întrecerile care încep mîine** (azi — nr.) **sînt deosebit de importante, întrucît ne permit o evaluare exactă a forțelor de care dispunem înaintea apropiatelor campionate mondiale. Am deplasat la Snagov cea mai bună garnitură și sperăm că vom face o figură onorabilă".**

Echipa Spaniei, pentru a doua oară în țara noastră, s-a pregătit timp de o lună de zile pe pistele de concurs ale Snagovului, caiaciștii și canoiștii iberici fiind a-

Horia ALEXANDRESCU

(Continuare în pag. a 3-a)

CINE VA PROMOVA ÎN DIVIZIA A LA FOTBAL?

POLITEHNICA IAȘI SAU METALUL BUCUREȘTI?

Răspunsul îl vom avea mîine, la sfîrșitul jocurilor de la Rm. Vîlcea și Oltenița

Epilogul sezonului competițional fotbalistic 1972—1973 are loc mîine la Rm. Vîlcea și Oltenița, orașe care programează întîlnirile **Chimia Rm. Vîlcea — Politehnica Iași** și **Ș.N. Oltenița —Metalul București.** Amînate din cauza rejucării finalei „Cupei României", aceste două partide prezintă importanță numai pentru oaspeți. Într-adevăr, mîine la prînz, după consumarea celor 90 minute de joc, vom ști care dintre aceste două formații, **Politehnica Iași** sau **Metalul București,** va promova în Divizia A.

Situația în clasament a celor două pretendente la promovare — înaintea partidelor de mîine — este următoarea:

1.	**Politehnica Iași**	29	15	6	8	54—28	36
2.	**Metalul București**	29	14	8	7	39—23	36

Consultînd acest clasament, observăm că ambele formații au același număr de puncte (36), dar Politehnica beneficiază de un golaveraj superior (+26) față de numai +16 cît are Metalul București. Deci o diferență de 10 goluri în favoarea ieșenilor...

Iată de ce șanse mai mari are formația studențească, gîndindu-ne și la faptul că ea întîlnește un adversar care, în ultimele două săptămîni, a făcut mari eforturi de ordin fizic, pentru a intra în posesia „Cupei României". Dacă, însă, ieșenii vor pierde chiar și numai un punct la Rm. Vîlcea, iar Metalul va obține victoria la Oltenița, bucureștenii promovează în prima divizie.

Jucătorii celor două echipe s-au pregătit cu toată atenția în cursul acestei săptămîni. Metalul va prezenta formația completă, în schimb, la Politehnica nu va juca Ianul.

Meciurile sînt programate cu începere de la ora 10 și vor fi conduse de următorii arbitri: **Chimia Rm. Vîlcea — Politehnica Iași** de **I. Rus** (Tg. Mureș), iar **Ș.N. Oltenița — Metalul București** de **N. Cursaru** (Ploiești).

MĂSURI ALE F.R. FOTBAL PENTRU PREGĂTIREA NOULUI SEZON

Aseară a avut loc ședința Biroului Federației Române de Fotbal în cadrul căreia președintele forului de specialitate, **Mircea Angelescu,** a prezentat o informare cu privire la măsurile pe care le va lua în vederea pregătirii viitorului sezon competițional, dintre care subliniem: **convocarea antrenorilor echipelor de Divizia A la 9 iulie și ai echipelor de Divizia B la 16 iulie; consfătuirea arbitrilor republicani în perioada 27—30 iulie; organizarea, în perioada 1—12 august, cu sprijinul Consiliilor Județene pentru Educație Fizică și Sport a ședințelor pe plan județean cu toți antrenorii, arbitrii și secțiile de fotbal pentru discutarea sarcinilor ce revin în noul sezon pentru îmbunătățirea procesului de instruire și a muncii educative a fotbaliștilor din toate eșaloanele; începerea acțiunii de omologare a terenurilor de fotbal care va dura pînă la 5 august; măsuri privind organizarea taberelor de copii și juniori, în perioada 15 iulie — 15 august, la Brașov, Rm. Vîlcea și Snagov.**

La punctul II s-a discutat despre **stadiul pregătirii echipei naționale pentru sezonul de toamnă, relevîndu-se necesitatea exigenței sporite și mobilizării tuturor factorilor pentru asigurarea celor mai bune condiții de pregătire la echipa națională și la cluburi în vederea calificării în turneul final al Campionatului Mondial.**

În încheierea ședinței, **general locotenent Marin Dragnea, prim-vicepreședinte al C.N.E.F.S. a apreciat pozitiv munca Biroului F.R.F. și a indicat luarea tuturor măsurilor politico-organizatorice în vederea desfășurării în cele mai bune condiții a noului sezon fotbalistic și, în primul rînd, în vederea atingerii obiectivului central — calificarea echipei naționale în turneul final al Campionatului Mondial.**

MÎINE, LA FOCȘANI

MARATONIȘTII ÎȘI DESEMNEAZĂ CAMPIONUL

Sezonul estival, sezon „mort" pentru unele ramuri sportive, este, pentru atletism, perioada competițională cea mai intensă. După ce la sfîrșitul săptămînii trecute a fost dat startul în „campania" internațională a atleților noștri, prin participarea echipelor reprezentative de seniori și senioare la Atena și Reggio Emilia — activitatea continuînd în acest week-end cu triunghiularul de juniori de la Erfurt și cu „mondialele" școlare de la Atena —, mîine se va desfășura și întîiul campionat republican atletic din acest an. Primii care își vor desemna campionul național sînt maratoniștii, acești veritabili performeri ai atletismului, despre ale căror rezultate se vorbește întotdeauna la superlativ, dar ale căror evoluții se consumă cel mai adesea în anonimat.

Continuînd o inițiativă pe care am mai remarcat-o, Federația își menține hotărîrea de a îmbogăți harta atletică a țării prin crearea cît mai multor centre. Alegerea orașului Focșani ca loc de disputare a campionatului național de maraton — peste o săptămînă, tot aici se va desfășura și campionatul republican al juniorilor de categoria a III-a — este, în acest sens, binevenită.

Nu ne îndoim că gazdele acestei întreceri au făcut toate eforturile pentru a răspunde exigențelor unui asemenea concurs.

În ceea ce privește participarea, pe listele de înscrieri trimise la federație figurează peste 30 de alergători, în frunte — așa cum am mai anunțat — cu campionul ediției precedente (și în același timp deținătorul celei mai bune performanțe românești), dinamovistul **Nicolae Mustață.** Mai remarcăm prezența la start a colegilor săi de club **Moise Hatoș** și **Ion Jager,** a suceveanului **Aurel Scolobiuc,** a romașcanului **Mihai Păduraru** etc.

Plecarea se va da la ora 9, din fața sediului C.J.E.F.S. Vrancea.

CADEȚII ATLETISMULUI ROMÂNESC EVOLUEAZĂ ÎN ORAȘUL FLORILOR

ERFURT, 6 (prin telefon, de la trimisul nostru).

Echipele de juniori ale României se află de cîteva ore în orașul florilor și al grădinilor, vestit în întreaga R.D. Germană nu numai pentru imensele spații verzi, împodobite cu zeci de aranjamente florale, dar și pentru vechea universitate, unde a învățat Martin Luther, pentru celebrul Kröner Brücke, un pod peste rîul Gera — unic în felul său, prin căsuțele și străduța care intră în construcția sa, prin binecunoscuta întreprindere ce fabrică mașinile de scris Optima. Este orașul marelui campion Roland Matthes, singurul înotător din lume neînvins în ultimii 6 ani, al lui Dieter Fromm, Manfred Matuschewski și Siegfrid Hermann — celebrii alergători care au dominat probele de semifond și fond în deceniul trecut, încununîndu-și activitatea cu mai multe titluri și recorduri continentale.

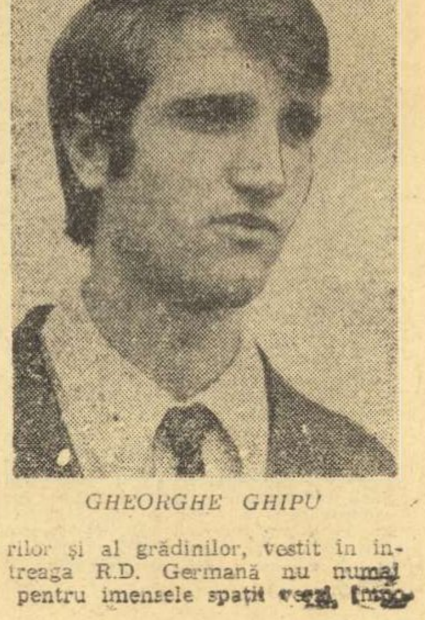

GHEORGHE GHIPU

Pe stadionul Gheorghi Dimitrov totul este gata pentru startul juniorilor din România, R.D. Germană și Polonia, prevăzut pentru sîmbătă la ora 14, ora locală. Pista de tartan se prezintă în condiții excelente, instalațiile sînt dintre cele mai moderne. Singurul inconvenient ar fi ora de concurs, stabilită în funcție de orarul campionatelor europene de la Duisburg. La Erfurt, termometrul înregistrează zilnic 30 de grade la umbră, fapt care în mod cert va influența evoluția sportivilor.

În cursul dimineții de vineri, reprezentanții noștri au luat un prim contact cu locul de întrecere. Cu mare interes a fost urmărit programul lui Gheorghe Ghipu, al cărui proaspăt record european (3:39.0 — 1 500 m) a făcut senzație printre specialiști. Alergarea sa a fost urmărită tot timpul de Matuschewski și Hermann, actualmente antrenori ai clubului „Turbine". Din păcate, campionul nostru acuză o mai veche durere la piciorul stîng, fapt care probabil îl va împiedica să forțeze în ambele curse mai mult decît i-ar fi necesar pentru obținerea victoriilor.

Iată și cîteva informații despre adversarii noștri. Polonezii continuă să fie așteptați în localitate la ora convorbirii telefonice. În schimb, echipele țării gazdă au adunat la Erfurt tot ce are mai valoros noul val: pe Klaus Dieter Kurrat (cu 10,1 și 20,7 la 100 și 200 m), pe Wolfgang Schmidt (proaspăt recordman european) cu 19,19 m la greutate și 59,70 m la disc, Udo Bayer — 19,04 m la greutate, Barbel Eckardt, cu 11,3 și 13,4 la 100 m și 100 mg etc.

Formațiile R.D. Germane pornesc **mari favorite** în această întrecere, examen important al atleților înaintea campionatelor europene din luna august.

Adrian VASILIU